

**COMUNE DI**



**GUARDIA PIEMONTESE**

**DOCUMENTO UNICO di  
PROGRAMMAZIONE**

**(D.U.P.)**

**SEMPLIFICATO**

**PERIODO: 2026 – 2027 - 2028**

## SOMMARIO

### PREMESSA

### LINEE PROGRAMMATICHE DI MANDATO

### PARTE PRIMA

ANALISI DELLA SITUAZIONE INTERNA ED ESTERNA DELL'ENTE  
RISULTANZE DEI DATI RELATIVI ALLA POPOLAZIONE, AL TERRITORIO ED ALLA  
SITUAZIONE SOCIO ECONOMICA DELL'ENTE

Risultanze della popolazione

Risultanze del territorio

Risultanze della situazione socio economica dell'Ente

MODALITÀ DI GESTIONE DEI SERVIZI PUBBLICI LOCALI

Servizi gestiti in forma diretta

Servizi gestiti in forma associata

Servizi affidati a organismi partecipati

Servizi affidati ad altri soggetti

Altre modalità di gestione di servizi pubblici

SOSTENIBILITÀ ECONOMICO FINANZIARIA DELL'ENTE

Situazione di cassa dell'Ente

Livello di indebitamento

Debiti fuori bilancio riconosciuti

Ripiano disavanzo da riaccertamento straordinario dei residui

Ripiano ulteriori disavanzi

GESTIONE RISORSE UMANE

VINCOLI DI FINANZA PUBBLICA

OBIETTIVI DEL GRUPPO AMMINISTRAZIONE PUBBLICA (G.A.P.)

### PARTE SECONDA

INDIRIZZI GENERALI RELATIVI ALLA PROGRAMMAZIONE PER IL PERIODO DI  
BILANCIO

#### A. Entrate

Tributi e tariffe dei servizi pubblici

Reperimento e impiego risorse straordinarie e in conto capitale

Ricorso all'indebitamento e analisi della relativa sostenibilità

#### B. Spese

Spesa corrente, con specifico rilievo alla gestione delle funzioni fondamentali;

Programmazione triennale del fabbisogno di personale

Programmazione biennale degli acquisti di beni e servizi

Programmazione investimenti e Piano triennale delle opere pubbliche

Programmi e progetti di investimento in corso di esecuzione e non ancora conclusi

#### C. Raggiungimento equilibri della situazione corrente e generali del bilancio e relativi equilibri in termini di cassa

#### D. Principali obiettivi delle missioni attivate

#### E. Gestione del patrimonio con particolare riferimento alla programmazione urbanistica e del territorio e Piano delle alienazioni e della valorizzazione dei beni patrimoniali

#### F. Obiettivi del Gruppo Amministrazione Pubblica

#### G. Finanziamenti PNRR

## PREMESSA

Il principio contabile applicato n. 12 concernente la programmazione di bilancio, statuisce che la programmazione è il processo di analisi e valutazione che, comparando e ordinando coerentemente tra loro le politiche e i piani per il governo del territorio, consente di organizzare, in una dimensione temporale predefinita, le attività e le risorse necessarie per la realizzazione di fini sociali e la promozione dello sviluppo economico e civile delle comunità di riferimento.

Il processo di programmazione, si svolge nel rispetto delle compatibilità economico-finanziarie e tenendo conto della possibile evoluzione della gestione dell'ente, richiede il coinvolgimento dei portatori di interesse nelle forme e secondo le modalità definite da ogni Ente, si conclude con la formalizzazione delle decisioni politiche e gestionali che danno contenuto a programmi e piani futuri riferibili alle missioni dell'ente.

Attraverso l'attività di programmazione, le amministrazioni concorrono al perseguimento degli obiettivi di finanza pubblica definiti in ambito nazionale, in coerenza con i principi fondamentali di coordinamento della finanza pubblica emanati in attuazione degli articoli 117, terzo comma, e 119, secondo comma, della Costituzione e ne condividono le conseguenti responsabilità.

Di seguito si elencano le linee programmatiche dell'Amministrazione insediatasi il 18 OTTOBRE 2021:

1. Informazione, Trasparenza
2. Politiche sociali
3. Pianificazione e gestione del territorio
4. Valorizzazione e sviluppo termale
5. Istruzione, cultura, sport, politiche giovanili
6. Commercio, artigianato, industria e turismo
7. Attenzione agli animali e randagismo
8. Finanza e tributi

### *LINEE PROGRAMMATICHE DI MANDATO*

Con estrema sintesi, di seguito sono elencati i vari obiettivi che per singolo ambito, codesta amministrazione, intende attuare.

#### **1. Digitalizzazione, Trasparenza E Partecipazione Attiva.**

In sintesi, i pilastri dell'azione amministrativa descritta sono:

- **Trasparenza Radicale:** Rendere il bilancio e gli atti di programmazione comprensibili anche ai non esperti, facilitando il controllo dell'operato pubblico.
- **Evoluzione Digitale:** Potenziamento del sito web, uso dei social e integrazione di piattaforme nazionali come SPID, pagoPA e App IO per snellire i rapporti con l'utenza.
- **Partecipazione e Inclusione:** Coinvolgimento diretto di cittadini e associazioni nelle scelte rilevanti, supportato dalla creazione di uno specifico "Sportello del cittadino" per raccogliere proposte e segnalazioni.
- **Sicurezza e Monitoraggio:** Implementazione di sistemi digitali per l'allerta e il controllo del territorio in caso di emergenze.

**2. Politiche Sociali** si concentra sul concetto di "**libertà dal bisogno**", mirando a trasformare l'assistenza in un percorso di vera emancipazione e inclusione.

Ecco i punti chiave dell'impegno proposto:

- **Lavoro e Formazione:** Attivazione di tirocini e percorsi formativi in sinergia con le realtà locali per favorire l'inserimento lavorativo dei soggetti fragili.
- **Sostegno alla Fragilità:** Potenziamento dello sportello di assistenza per la compilazione di pratiche burocratiche e distribuzione di pacchi alimentari per contrastare la povertà estrema.
- **Terza Età e Disabilità:** Contrasto all'isolamento degli anziani tramite progetti di mobilità e scambio intergenerazionale; impegno concreto nell'abbattimento delle **barriere architettoniche**.
- **Sussidiarietà Orizzontale:** Valorizzazione del **Terzo Settore** e delle associazioni di volontariato, considerate partner essenziali per l'erogazione dei servizi e la coesione sociale.

3. **Pianificazione e Gestione del Territorio** di Guardia Piemontese punta a coniugare la tutela dell'identità culturale (centro storico) con lo sviluppo economico legato al turismo costiero e termale.

I principali interventi programmati si articolano in tre macro-aree:

**a. Riqualficazione Urbana e Infrastrutture**

- **Frazione Marina:** Completamento del lungomare, difesa del litorale e creazione di un nuovo **edificio polifunzionale** nell'area dell'ex mercato coperto per giovani e anziani.
- **Centro Storico:** Creazione del "**Parco della musica e del teatro**" attorno all'anfiteatro e recupero dell'edificio della ex scuola elementare.
- **Servizi a Rete:** Efficientamento dell'illuminazione pubblica, rifacimento delle reti idriche e fognarie, e potenziamento della depurazione.

**b. Sostenibilità e Ambiente**

- **Rifiuti:** Rifunzionalizzazione dell'isola ecologica e realizzazione di un impianto di **compostaggio di prossimità**.
- **Dissesto Idrogeologico:** Consolidamento delle aree a rischio e protezione dei luoghi esposti.
- **Monitoraggio:** Implementazione di una rete di videosorveglianza e webcam per la sicurezza e il contrasto all'abbandono dei rifiuti, integrata con il **C.O.C. (Centro Operativo Comunale)**.

**c. Sviluppo Strategico e Turistico**

- **Pianificazione Associata:** Approvazione del **Piano Strutturale Comunale** e avvio di un **Piano Strutturale Associato con il Comune di Acquappesa** per valorizzare il compendio termale.
- **Turismo Naturalistico:** Creazione di percorsi in collina, montagna e lungo fiume per ampliare l'offerta oltre la stagione balneare.
- **Agricoltura:** Supporto ai privati, specialmente giovani, per l'accesso ai fondi regionali destinati alla valorizzazione dei territori collinari.

4. Il rilancio delle **Terme Luigiane** rappresenta la sfida economica centrale per il territorio, segnata dal recente rientro in possesso dei beni comunali dopo oltre 80 anni di gestione S.A.TE.CA.

L'Amministrazione propone un cambio di paradigma basato su tre pilastri:

- **Fine del Monopolio:** Introduzione di un regime di concorrenzialità per stimolare investimenti e migliorare la qualità dei servizi.
- **Nuova Ripartizione delle Acque:** Scomposizione della risorsa sulfurea per favorire uno sviluppo diffuso:
  - **40%** per il rilancio del **Compendio Termale** storico (10 ettari).
  - **40%** per nuove attività (centri benessere, hotel) **fuori dal perimetro** tradizionale.
  - **20%** come riserva strategica per supportare progetti di particolare rilievo.
- **Destagionalizzazione:** Evoluzione da semplice polo curativo a **hub turistico poliedrico** (benessere, enogastronomia, percorsi naturalistici e cultura) attivo tutto l'anno per stabilizzare l'occupazione.

5. L'impegno dell'Amministrazione per le nuove generazioni e la cultura si fonda sulla valorizzazione dell'identità unica di **Guardia Piemontese**, sola isola occitana del Mezzogiorno.

I punti salienti del programma includono:

**a. Cultura e Identità Occitana**

- **Patrimonio Storico:** Valorizzazione del sistema museale e dei monumenti simbolo come la **Torre Saracena** e la **Porta del Sangue**.
- **Eventi Internazionali:** Potenziamento di manifestazioni chiave come la **Settimana Occitana**, il **Festival della Musica Occitana**, il *Musicampus* e la *Giornata della Memoria*.
- **Tradizioni:** Focus sulla conservazione del **costume tradizionale guardiolo**, promuovendolo in circuiti turistici nazionali ed esteri.

**b. Istruzione e Sviluppo Sociale**

- **Edilizia Scolastica:** Adeguamento strutturale e funzionale degli istituti per offrire ambienti di crescita moderni e sicuri.
- **Collaborazione Territoriale:** Sinergia costante con scuole, parrocchie e associazioni per promuovere un'educazione basata sul multiculturalismo e l'integrazione.

**c. Sport e Politiche Giovanili**

- **Infrastrutture Sportive:** Realizzazione e potenziamento di strutture dedicate, con particolare attenzione ai settori giovanili.
- **Socializzazione:** Creazione di nuovi **luoghi di aggregazione** sicuri e controllati per contrastare l'isolamento e favorire il protagonismo giovanile.
- **Supporto alle Associazioni:** Sostegno logistico ed economico alle realtà sportive locali, riconosciute come interlocutori privilegiati per la loro funzione educativa.

Questi interventi mirano a proiettare il bagaglio storico-culturale di Guardia Piemontese nel futuro, trasformandolo in un volano di attrazione nazionale e internazionale.

6. L'Amministrazione delinea una strategia per il rilancio economico che punta a trasformare le criticità del piccolo commercio in opportunità, puntando sulla **qualità** e sull'**identità locale**.

Ecco i pilastri per lo sviluppo produttivo e turistico:

- **Sostegno al Commercio Locale:** Per contrastare la grande distribuzione, si prevedono **agevolazioni fiscali e tributarie** (ove possibile) per le attività del Centro Storico e strategie per il **riuso dei locali sfitti**, anche a scopo espositivo, per migliorare il decoro urbano.
- **Associazionismo e Servizi:** Incentivazione di forme aggregate tra commercianti per facilitare il dialogo con l'Ente e innalzare gli standard dei servizi offerti, differenziandoli dalla concorrenza impersonale dei centri commerciali.
- **Turismo Integrato:** Potenziamento dei quattro asset fondamentali: **marino, termale, socio-culturale e religioso**. L'obiettivo è attrarre investimenti che rispettino l'ambiente e creino occupazione stabile, attingendo a fondi regionali ed europei.
- **Sviluppo Giovanile:** Sostegno alla **formazione professionale** in collaborazione con le associazioni di categoria per preparare i giovani alle nuove sfide del mercato turistico e artigianale.
- **Semplificazione:** Consolidamento del ruolo del **SUAP** per ridurre la burocrazia e rendere il territorio più attrattivo per nuovi investitori.

Questa visione mira a fare di Guardia Piemontese non solo una meta di passaggio, ma un ecosistema produttivo dove la tradizione occitana e la risorsa termale diventano volani per l'economia di prossimità.

7. L'Amministrazione riconosce la tutela degli animali come un valore etico e sociale imprescindibile, data la loro presenza in oltre la metà delle famiglie. L'approccio proposto punta a bilanciare l'affetto per gli animali con una gestione responsabile e consapevole.

Le linee d'azione principali includono:

- **Educazione e Sensibilizzazione:** Organizzazione di incontri nelle **scuole** e iniziative pubbliche, in collaborazione con le **associazioni riconosciute**, per educare al rispetto degli animali e alla convivenza civile.
- **Diffusione della Cultura Normativa:** Promozione della conoscenza delle leggi vigenti per garantire che i diritti degli animali siano rispettati e che i proprietari siano consapevoli dei propri doveri.
- **Gestione del Territorio:** Monitoraggio delle problematiche connesse alla crescita della popolazione animale (come il randagismo e gli impatti economici) per favorire una coesistenza armoniosa tra uomo, animali domestici e fauna selvatica.

Questo impegno mira a trasformare la sensibilità dei cittadini in una pratica quotidiana di rispetto e tutela dell'ambiente naturale.

8. L'Amministrazione affronta la sfida del **federalismo fiscale** e del taglio dei trasferimenti statali con una strategia basata sulla **responsabilità** e sulla **progettualità**.

In sintesi, i pilastri della gestione finanziaria saranno:

- **Equità e Lotta all'Evasione:** Recupero delle somme non versate per garantire che tutti contribuiscano, permettendo così di mantenere una pressione tributaria sostenibile per i cittadini onesti.
- **Spending Review Strategica:** Riduzione drastica delle spese improduttive per liberare risorse da reinvestire nei **servizi sociali** e nel sostegno alle famiglie.
- **Capacità di Attrarre Fondi:** Passaggio da un ente che "attende" trasferimenti a un ente "progettuale", capace di intercettare **finanziamenti pubblici** (regionali, nazionali ed europei) per opere straordinarie.
- **Riduzione delle Tariffe:** Razionalizzazione dei costi dei servizi a domanda individuale per renderli più equi e commisurati alle reali necessità della popolazione.

L'obiettivo finale è un bilancio che non sia solo un documento contabile, ma uno **strumento di sviluppo** che indichi chiaramente le priorità del territorio.

## PARTE PRIMA

### ANALISI DELLA SITUAZIONE INTERNA ED ESTERNA DELL'ENTE

## 1 – Risultanze dei dati relativi alla popolazione, al territorio ed alla situazione socio economica dell'Ente

### Risultanze della popolazione

Popolazione residente alla fine del 2024 (*penultimo anno precedente*) n. 1856 di cui:

maschi n. 915

femmine n. 941

di cui:

in età prescolare (0/5 anni) n. 65

in età scuola obbligo (6/16 anni) n. 131

in forza lavoro 1° occupazione (17/29 anni) n. 256

in età adulta (30/65 anni) n. 973

oltre 65 anni n. 431

Nati nell'anno n. 12

Deceduti nell'anno n. 21

Saldo naturale: +/- 9

Immigrati nell'anno n. 65

Emigrati nell'anno n. 115

Saldo migratorio: +/- 50

Saldo complessivo (naturale + migratorio): +/- 59

### Risultanze del territorio

Superficie Kmq **17,97**

Risorse idriche:

laghi n. **0**

fiumi n. **2**

Strade:

autostrade Km **0,00**

strade extraurbane Km **11,00**

strade urbane Km **12,00**

strade locali Km **2,00**

itinerari ciclopedonali Km **0,00**

Strumenti urbanistici vigenti:

Piano regolatore – PRGC – adottato **Si**

Piano regolatore – PRGC – approvato **Si**

Piano edilizia economica popolare – PEEP **No**

Piano Insediamenti Produttivi – PIP **No**

### Risultanze della situazione socio economica dell'Ente

Accordi di programma n 0.

Convenzioni n. 2 con il Comune di ACQUAPPESA per la Gestione del Compendio termale; con il Comune di PAOLA per i Servizi Sociali

Asili nido n. **0**

Scuole dell'infanzia n. 1

Scuole primarie n. **1**

Scuole secondarie n. 1

Strutture residenziali per anziani n. **0**

Farmacie Comunali n. **0**

Depuratori acque reflue n. 2

Rete acquedotto Km **25,00**

Aree verdi, parchi e giardini mq 35.000

Punti luce Pubblica Illuminazione n. 250

Rete gas Km **18,00**  
Discariche rifiuti n. **0**  
Mezzi operativi per gestione territorio n. **0**  
Veicoli a disposizione n. **3**

## 2 – Modalità di gestione dei servizi pubblici locali

### Servizi gestiti in forma diretta

Servizio
IDRICO INTEGRATO
RISCOSSIONE ORDINARIA TRIBUTI

### Servizi gestiti in forma associata

Servizio
SERVIZI SOCIALI
CENTRALE UNICA DI COMMITTENZA

### Servizi affidati ad altri soggetti

Servizio
TRASPORTO SCOLASTICO
MENSA SCUOLA MATERNA
MANUTENZIONE DEPURATORE
RACCOLTA, TRASPORTO E CONFERIMENTO RIFIUTI
RISCOSSIONE COATTIVA DEI TRIBUTI
CUSTODIA E MANTENIMENTO CANI RANDAGI

## 3 – Sostenibilità economico finanziaria

### Situazione di cassa dell'Ente

Fondo cassa al 31/12/2025(*penultimo anno dell'esercizio precedente*)

**2.419.745,26**

Andamento del Fondo cassa nel triennio precedente

Fondo cassa al 31/12/2024(*anno precedente*)

**1.388.891,15**

Fondo cassa al 31/12/2023(*anno precedente -1*)

**1.799.050,55**

Fondo cassa al 31/12/2022(*anno precedente -2*)

**1.594.689,68**

Utilizzo Anticipazione di cassa nel triennio precedente

Anno di riferimento	gg di utilizzo	costo interessi passivi
2024	0	0,00
2023	0	0,00
2022	0	0,00

### Livello di indebitamento

Incidenza interessi passivi impegnati/entrate accertate primi 3 titoli

Anno di riferimento	Interessi passivi impegnati (a)	Entrate accertate tit. 1-2-3 (b)	Incidenza (a/b) %
2025 (31.12)	126.648,91	2.447.449,00	5.17
2024	129.593,35	2.258.300,92	5.74
2023	128.655,20	2.339.228,07	5.50

### Debiti fuori bilancio riconosciuti

Anno di riferimento	Importi debiti fuori bilancio riconosciuti (a)
2025	€ 238.068,63
2024	111.473,52
2023	31.810,45

### Ripiano disavanzo da riaccertamento straordinario dei residui

A seguito del ri-accertamento straordinario dei residui l'Ente ha rilevato un disavanzo di amministrazione pari a € 197.727,60, per il quale il Consiglio Comunale ha definito un piano di rientro in n. 30 annualità, con un importo di recupero annuale pari a € **6.590,92**.

### Ripiano ulteriori disavanzi

Dall'approvazione del consuntivo anno 2024 è risultato un recupero del disavanzo rispetto al 2023 del risultato di Amministrazione pari 79.369,79.

VERIFICA RIPIANO DELLE COMPONENTI DEL DISAVANZO AL 31/12/2024	ANALISI DEL DISAVANZO							
	Esercizio di origine del disavanzo	Numero rate	Importo rata*	DISAVANZO DI AMMINISTRAZIONE AL 31/12/2023 <sup>(1)</sup> (a)	DISAVANZO 2024 <sup>(2)</sup> (b)	DISAVANZO RIPIANATO NELL'ESERCIZIO 2024 (c) = (a) - (b) <sup>(3)</sup>	DISAVANZO DI AMMINISTRAZIONE ISCRITTO IN SPESA NELL'ESERCIZIO 2024 <sup>(4)</sup> (d)	RIPIANO DISAVANZO NON EFFETTUATO NELL'ESERCIZIO (e) = (d) - (c) <sup>(5)</sup>
Disavanzo derivante dal riaccertamento straordinario dei residui alla data del 1° gennaio 2015	2015	30	6.590,92	308.060,43	236.690,38	71.370,05	6.590,92	0,00
Disavanzo da costituzione del FAL da ripianare ai sensi dell'art. 52, co, 1-bis, d.l. n. 73/2021	2019	10		0,00	0,00	0,00	0,00	0,00
Disavanzo da stralcio mini cartelle ai sensi dell'art. 4 co.5, del d.l. n. 41/2021, convertito dalla legge n. 69/2021- DM 14 luglio 2021	2021			0,00	0,00	0,00	0,00	0,00
Disavanzo da stralcio mini cartelle ai sensi dell'art. 1, comma 252 della legge del 29 dicembre 2022, n.197- DM 14 luglio 2021	2023	max 5				0,00		
Disavanzo derivante dell'esercizio precedente e dovuto al mancato trasferimento di somme dovute da altri livelli di governo e a seguito di sentenze della Corte Cost. o di sentenze esecutive di altre giurisdizioni (art. 1 co.876 L.160/2019).						0,00		
Disavanzo 2019 derivante dal passaggio dal metodo semplificato al metodo ordinario di calcolo del FCDE	2019			0,00	0,00	0,00	0,00	0,00
Disavanzo da ripianare secondo la procedure di cui all'art. 243-bis TUEL	2023	3	13.078,29	39.234,88	0,00	39.234,88	13.078,29	0,00
Disavanzo derivante dalla gestione dell'esercizio da ripianare con piano di rientro deliberato				0,00	0,00	0,00	0,00	0,00

Disavanzo derivante dalla gestione dell'esercizio da ripianare con piano di rientro deliberato				0,00	0,00	0,00	0,00	0,00
Disavanzo derivante dalla gestione dell'esercizio da ripianare con piano di rientro deliberato		-	-	0,00	0,00	0,00	0,00	0,00
Disavanzo derivante dalla gestione dell'esercizio 2024	2024			0	0	0,00	0	0,00
<b>Totale</b>				<b>347.295,31</b>	<b>236.690,38</b>	110.604,93	<b>27.747,84</b>	<b>0,00</b>

MODALITÀ DI COPERTURA DEL DISAVANZO NEL BILANCIO DI PREVISIONE 2025-2027	COMPOSIZIONE DISAVANZO 2024 <sup>(6)</sup>	COPERTURA DEL DISAVANZO PER ESERCIZIO			
		Esercizio 2025 <sup>(7)</sup>	Esercizio 2026	Esercizio 2027	Esercizi successivi
Disavanzo derivante dal riaccertamento straordinario dei residui	236.690,38	6.590,92	6.590,92	6.590,92	239.382,35
Disavanzo da costituzione del FAL da ripianare ai sensi dell'art. 52, co, 1-bis, d.l. n. 73/2021	0,00	0,00	0,00	0,00	0,00
Disavanzo da stralcio mini cartelle ai sensi dell'art. 4, del d.l. n. 41/2021, convertito dalla legge n. 69/2021	0,00	0,00	0,00	0,00	0,00
Disavanzo da stralcio mini cartelle ai sensi dell'art. 1, comma 252 della legge del 29 dicembre 2022, n.197					
Disavanzo 2019 derivante dal passaggio dal metodo semplificato al metodo ordinario di calcolo al FCDE	0,00	0,00	0,00	0,00	0,00
Disavanzo da ripianare secondo la procedure di cui all'art. 243-bis TUEL	0,00	0,00	0,00	0,00	0,00
Disavanzo derivante da stralcio mini cartelle ex articolo 11-bis, comma 6, del d.l.n. 135/2018	0,00	0,00	0,00	0,00	0,00
Disavanzo derivante dalla gestione dell'esercizio ..... da ripianare con piano di rientro di cui alla delibera .....	0,00	0,00	0,00	0,00	0,00
Disavanzo derivante dalla gestione dell'esercizio ..... da ripianare con piano di rientro di cui alla delibera .....	0,00	0,00	0,00	0,00	0,00
Disavanzo derivante dalla gestione dell'esercizio ..... da ripianare con piano di rientro di cui alla delibera .....	0,00	0,00	0,00	0,00	0,00
Disavanzo derivante dalla gestione dell'esercizio 2024	0,00	0,00	0,00	0,00	0,00
<b>Totale</b>	<b>236.690,38</b>	<b>14.669,55</b>	<b>14.669,55</b>	<b>14.669,55</b>	<b>239.382,35</b>

#### 4 – Gestione delle risorse umane

### Personale

Personale in servizio al 31/12/2024 (*anno precedente l'esercizio in corso*)

Categoria	Numero	Tempo indeterminato	Altre tipologie
<b>TOTALE</b>	<b>12</b>	<b>4</b>	<b>8</b>

Andamento della spesa di personale nell'ultimo quinquennio

Anno di riferimento	Dipendenti	Spesa di personale	Incidenza % spesa personale/spesa corrente
2025	12	300.845,55	12,69
2024	12	372.153,56	14,50
2023	14	374.478,02	15,15
2022	16	307.268,70	12,38

#### 5 – Vincoli di finanza pubblica

### Rispetto dei vincoli di finanza pubblica

L'Ente nel quinquennio precedente ha rispettato i vincoli di finanza pubblica.

**PARTE SECONDA**  
**INDIRIZZI GENERALI RELATIVI ALLA PROGRAMMAZIONE**  
**PER IL PERIODO DI BILANCIO**

Nel periodo di valenza del presente D.U.P. semplificato, in linea con il programma di mandato dell'Amministrazione, la programmazione e la gestione dovrà essere improntata sulla base dei seguenti indirizzi generali:

**A – Entrate**

**Quadro riassuntivo di competenza**

ENTRATE	TREND STORICO			PROGRAMMAZIONE PLURIENNALE			% scostamento della col. 4 rispetto alla col. 3
	2023 (accertamenti)	2024 (accertamenti)	2025 (previsioni)	2026 (previsioni)	2027 (previsioni)	2028 (previsioni)	
	1	2	3	4	5	6	
Tributarie	1.217.060,67	1.225.579,16	1.704.821,00	1.637.200,00	1.592.221,27	1.576.221,27	- 3.966
Contributi e trasferimenti correnti	638.299,10	543.587,40	656.506,82	640.941,99	503.247,35	503.247,35	- 2.370
Extratributarie	483.868,30	489.134,36	652.520,00	596.385,80	464.000,00	459.500,00	- 8.602
<b>TOTALE ENTRATE CORRENTI</b>	<b>2.339.228,07</b>	<b>2.258.300,92</b>	<b>3.013.847,82</b>	<b>2.874.527,79</b>	<b>2.559.468,62</b>	<b>2.538.968,62</b>	<b>- 4.622</b>
Proventi oneri di urbanizzazione destinati a spese correnti	0,00	0,00	0,00	0,00	0,00	0,00	0,000
Avanzo di amministrazione applicato per spese correnti	0,00	0,00	0,00	0,00			
Fondo pluriennale vincolato per spese correnti	0,00	29.866,45	0,00	0,00	0,00	0,00	0,000
<b>TOTALE ENTRATE UTILIZZATE PER SPESE CORRENTI E RIMBORSO PRESTITI (A)</b>	<b>2.339.228,07</b>	<b>2.288.167,37</b>	<b>3.013.847,82</b>	<b>2.874.527,79</b>	<b>2.559.468,62</b>	<b>2.538.968,62</b>	<b>- 4.622</b>
alien. e traf. c/capitale (al netto degli oneri di urbanizzazione per spese correnti)	658.455,67	763.369,18	2.692.154,78	330.000,00	20.000,00	20.000,00	- 87.742
- di cui proventi oneri di urbanizzazione destinati a investimenti	0,00	0,00	0,00	0,00	0,00	0,00	0,000
Accensione mutui passivi	0,00	71.402,32	0,00	0,00	0,00	0,00	0,000
Altre accensione di prestiti	0,00	0,00	265.500,00	0,00	0,00	0,00	-100,000
Avanzo di amministrazione applicato per finanziamento di investimenti	0,00	0,00	0,00	0,00			
Fondo pluriennale vincolato per spese conto capitale	0,00	170.592,00	170.592,00	0,00	0,00	0,00	-100,000
<b>TOTALE ENTRATE C/CAPITALE DESTINATI A INVESTIMENTI (B)</b>	<b>658.455,67</b>	<b>1.005.363,50</b>	<b>3.128.246,78</b>	<b>330.000,00</b>	<b>20.000,00</b>	<b>20.000,00</b>	<b>- 89.450</b>
Riscossione crediti	0,00	0,00	0,00	0,00	0,00	0,00	0,000
Anticipazioni di cassa	0,00	0,00	400.000,00	400.000,00	400.000,00	400.000,00	0,000

**Quadro riassuntivo di cassa**

TOTALE MOVIMENTO FONDI (C)	0,00	0,00	400.000,00	400.000,00	400.000,00	400.000,00	0,000
TOTALE GENERALE (A+B+C)	2.997.683,74	3.293.530,87	6.542.094,60	3.604.527,79	2.979.468,62	2.958.968,62	- 44,902

#### Quadro riassuntivo di cassa

ENTRATE	2023	2024	2025	2026	% scostamento della col. 4 rispetto alla col. 3
	(riscossioni)	(riscossioni)	(previsioni cassa)	(previsioni cassa)	
	1	2	3	4	5
Tributarie	1.214.835,54	1.220.458,08	2.403.547,96	2.160.443,67	- 10,114
Contributi e trasferimenti correnti	762.739,27	527.025,13	1.315.795,07	1.008.326,30	- 23,367
Extratributarie	428.311,14	208.946,01	1.735.308,22	1.464.871,90	- 15,584
<b>TOTALE ENTRATE CORRENTI</b>	<b>2.405.885,95</b>	<b>1.956.429,22</b>	<b>5.454.651,25</b>	<b>4.633.641,87</b>	<b>- 15,051</b>
Proventi oneri di urbanizzazione destinati a spese correnti	0,00	0,00	0,00	0,00	0,000
Fondo di cassa utilizzato per spese correnti	0,00	0,00	0,00	0,00	0,000
<b>TOTALE ENTRATE UTILIZZATE PER SPESE CORRENTI E RIMBORSO PRESTITI (A)</b>	<b>2.405.885,95</b>	<b>1.956.429,22</b>	<b>5.454.651,25</b>	<b>4.633.641,87</b>	<b>- 15,051</b>
alien. e traf. c/capitale (al netto degli oneri di urbanizzazione per spese correnti)	723.064,75	250.666,68	4.295.396,54	2.108.385,52	- 50,915
- di cui proventi oneri di urbanizzazione destinati a investimenti	0,00	0,00	0,00	0,00	0,000
Accensione mutui passivi	0,00	71.402,32	4.483,87	4.483,87	0,000
Altre accensione di prestiti	0,00	0,00	265.500,00	0,00	-100,000
Fondo di cassa utilizzato per spese conto capitale	0,00	0,00	0,00	0,00	0,000
<b>TOTALE ENTRATE C/CAPITALE DESTINATI A INVESTIMENTI (B)</b>	<b>723.064,75</b>	<b>322.069,00</b>	<b>4.565.380,41</b>	<b>2.112.869,39</b>	<b>- 53,719</b>
Riscossione crediti	0,00	0,00	0,00	0,00	0,000
Anticipazioni di cassa	0,00	0,00	400.000,00	400.000,00	0,000
<b>TOTALE MOVIMENTO FONDI (C)</b>	<b>0,00</b>	<b>0,00</b>	<b>400.000,00</b>	<b>400.000,00</b>	<b>0,000</b>
<b>TOTALE GENERALE (A+B+C)</b>	<b>3.128.950,70</b>	<b>2.278.498,22</b>	<b>10.420.031,66</b>	<b>7.146.511,26</b>	<b>- 31,415</b>

#### ENTRATE TRIBUTARIE

Il sistema di finanziamento del bilancio risente molto sia dell'intervento legislativo in materia di trasferimenti dello stato a favore degli enti locali che, in misura sempre più grande, del carico tributario applicato sui beni immobili presenti nel territorio. Il federalismo fiscale riduce infatti il trasferimento di risorse centrali ed accentua la presenza di una politica tributaria decentrata. Il non indifferente impatto sociale e politico del regime di tassazione della proprietà immobiliare ha fatto sì che il quadro normativo di riferimento abbia subito nel corso degli anni profonde revisioni.

#### IMU

L'imposta municipale propria (IMU) è l'imposta dovuta per il possesso di fabbricati, escluse le abitazioni principali classificate nelle categorie catastali diverse da A/1, A/8 e A/9, di aree fabbricabili e di terreni agricoli ed è dovuta dal proprietario o dal titolare di altro diritto reale (usufrutto, uso, abitazione, enfiteusi, superficie), dal concessionario nel caso di concessione di aree demaniali e dal locatario in caso di leasing. L'IMU è stata introdotta, a partire dall'anno 2012, sulla base dell'art. 13 del D. L. 6 dicembre 2011, n. 201, convertito dalla legge 22 dicembre 2011, n. 214, in sostituzione dell'imposta comunale sugli immobili (ICI). A decorrere dal 2014 e fino al 2019, poi, l'IMU è stata individuata dalla legge 27 dicembre 2013, n. 147 (legge di stabilità per il 2014) quale imposta facente parte, insieme al tributo per i servizi indivisibili (TASI) e alla tassa sui rifiuti (TARI), dell'imposta unica comunale (IUC). La legge 27 dicembre 2019, n. 160 (legge di bilancio per il 2020) ha successivamente abolito, a decorrere dall'anno 2020, la IUC e – tra i tributi che ne facevano parte – la TASI. Sono, invece, rimasti in vigore gli altri due tributi che componevano la IUC, vale a dire la TARI e l'IMU, quest'ultima come ridisciplinata dalla stessa legge n. 160 del 2019. L'IMU si applica in tutti i comuni del territorio nazionale. È fatta salva l'autonomia impositiva prevista dai rispettivi statuti della regione Friuli-Venezia Giulia e delle province autonome di Trento e di Bolzano; per queste ultime province continuano ad applicarsi, rispettivamente, l'Imposta immobiliare semplice (IMIS) e l'imposta municipale immobiliare (IMI) [art. 1, comma 739, della legge n. 160 del 2019]. Per l'anno 2025 decorre l'obbligo di redigere la delibera di approvazione delle aliquote dell'IMU tramite l'elaborazione del Prospetto di cui all'articolo 1, commi 756 e 757, della legge n. 160 del 2019, accedendo all'applicazione informatica disponibile nel Portale del federalismo fiscale, ai sensi di quanto previsto dall'art. 6-ter del D.L. n. 132 del 2023 (Decreto Milleproroghe), convertito, con modificazioni, dalla legge n. 170 del 2023.

ha imposto all'ente territorialmente competente di definire il PEF con un orizzonte temporale quadriennale (2022- 2025).

Ai sensi di quanto previsto dall'art. 3, comma 5 quinquies, del decreto legge 228/2021 (convertito in legge n. 15/2022) i piani finanziari del servizio di gestione dei rifiuti urbani, le tariffe e i regolamenti della Tari e della tariffa corrispettiva possono essere approvati a regime entro il 30 aprile di ciascun anno. Nel caso risultasse necessario modificare il PEF 2024/2026, verrà predisposta apposita variazione di bilancio per il recepimento delle modifiche.

## **ADDIZIONALE COMUNALE ALL'IRPEF**

Le previsioni relative all'addizionale comunale all'IRPEF inserite nel bilancio di previsione 2026-2028 sono le seguenti:

anno 2026	€ 70.000,00
anno 2027	€ 66.000,00
anno 2028	€ 50.000,00

## **ENTRATE DA TRASFERIMENTI**

In questo titolo sono inserite tutte le poste che derivano da trasferimenti dello Stato e della Regione sulla base delle comunicazioni fornite dai vari settori e servono a coprire i costi derivanti dai vari progetti inseriti negli stanziamenti di spesa.

## **ENTRATE EXTRATRIBUTARIE**

### **SERVIZIO IDRICO INTEGRATO**

Con la legge regionale numero 10, di aprile 2022, la Regione Calabria ha istituito l'Autorità Rifiuti e Risorse Idriche Calabria, con la quale viene soppressa l'Autorità idrica della Calabria le cui funzioni passano all'Autorità rifiuti e risorse idriche della Calabria, attualmente rappresentata di un commissario straordinario. ARRICAL di seguito anche "Autorità", è stata individuata quale ente di governo dell'ambito territoriale ottimale per l'esercizio associato delle funzioni pubbliche relative al servizio idrico integrato e al servizio di gestione dei rifiuti urbani, a cui partecipano obbligatoriamente tutti i Comuni della Calabria e la Città metropolitana di Reggio Calabria. L'ARRICAL di seguito anche "Autorità", è stata individuata quale ente di governo dell'ambito territoriale ottimale per l'esercizio associato delle funzioni pubbliche relative al servizio idrico integrato e al servizio di gestione dei rifiuti urbani, a cui partecipano obbligatoriamente tutti i Comuni della Calabria e la Città metropolitana di Reggio Calabria. Con la deliberazione n. 9 del 25 ottobre 2022 l'Autorità ha assegnato l'affidamento del servizio idrico integrato per l'intera filiera e per l'intera circoscrizione territoriale alla Sorical Spa a capitale interamente pubblico. Come stabilito dal decreto ARRICAL n. 60 del 30 dicembre 2022, recante "Legge regionale n. 10 del 20/04/2022 e ss.mm. ii, recante "Organizzazione dei servizi pubblici locali dell'ambiente" - Approvazione del Cronoprogramma ai sensi dell'art. 18-bis della legge regionale 21 ottobre n. 32", così come successivamente aggiornato con il Decreto n. 1 del 20 gennaio 2023 in particolare per quanto attiene all'allegato Cronoprogramma ed alla relativa "Declaratoria riferita alla fase preliminare per l'avvio del servizio, contenuta nel cronoprogramma generale di subentro operativo del Gestore Unico d'Ambito SORICAL SpA", che definisce le modalità di predisposizione del PEF del Servizio Idrico Integrato per i bilanci comunali, di invio dei PEF all'Autorità che provvederà alla loro approvazione.

In particolare si richiamano le seguenti deliberazioni i ARRICAL:

- n. 05 dell'11 agosto 2022, recante "Approvazione del Piano degli Interventi di cui all'allegato 01 e aggiornamento tariffario per il servizio all'ingrosso di acquedotto del gestore SoRiCal spa per gli anni 2022- 2023"; - n. 7 del 21 ottobre 2022, recante "Legge regionale n. 10 del 20/04/2022 - Ambito Territoriale Ottimale "Calabria". Approvazione schema regolatorio di convergenza per il Gestore Unico d'Ambito";
- n. 9 del 25 ottobre 2022, recante "Legge regionale n. 10 del 20/04/2022 - Ambito Territoriale Ottimale "Calabria". Affidamento del Servizio Idrico Integrato al gestore unico Sorical S.p.A.";
- n. 12 del 30 dicembre 2022 "Legge regionale n. 10 del 20/04/2022 e ss.mm. ii, recante "Organizzazione dei servizi pubblici locali dell'ambiente" - Affidamento del Servizio Idrico Integrato al Gestore Unico "in house providing" SORICAL S.p.A. per l'Ambito Territoriale Ottimale "Calabria", comprendente l'intera circoscrizione territoriale regionale - Esecutività della Deliberazione n. 09 del 25 ottobre 2022".

In base alla comunicazione inviata da ARRICAL n. 6123 del 14/11/2024 fatta a tutti i comuni impegnati nella predisposizione del bilancio di previsione 2025-2027, si confermano per l'annualità 2025 le tariffe applicate nel 2024, nelle more della valorizzazione del moltiplicatore tariffario del PEF 2025 da parte di ARRICAL.

## **CANONE UNICO PATRIMONIALE**

### **PROSPETTO DIMOSTRATIVO DEL RISPETTO DEI VINCOLI DI INDEBITAMENTO DEGLI ENTI LOCALI ESERCIZIO 2026**

RICORSO ALL'INDEBITAMENTO ED ANALISI DELLA RELATIVA SOSTENIBILITA'

**PROSPETTO DIMOSTRATIVO DEL RISPETTO DEI VINCOLI DI INDEBITAMENTO DEGLI ENTI LOCALI ESERCIZIO 2026**

<b>ENTRATE RELATIVE AI PRIMI TRE TITOLI DELLE ENTRATE</b> <i>(rendiconto penultimo anno precedente quello in cui viene prevista l'assunzione dei mutui)</i> ex art. 204, c. 1 del D.L.gs. N. 267/2000		<b>COMPETENZA</b> <b>ANNO 2026</b>	<b>COMPETENZA</b> <b>ANNO 2027</b>	<b>COMPETENZA</b> <b>ANNO 2028</b>
1) Entrate correnti di natura tributaria, contributiva e perequativa (Titolo I)	(+)	1.225.579,16	1.536.590,56	1.536.590,56
2) Trasferimenti correnti (Titolo II)	(+)	543.587,40	668.490,67	607.503,97
3) Entrate extratributarie (Titolo III)	(+)	489.134,36	626.520,00	636.520,00
<b>TOTALE ENTRATE PRIMI TRE TITOLI</b>		<b>2.258.300,92</b>	<b>2.831.601,23</b>	<b>2.780.614,53</b>
<b>SPESA ANNUALE PER RATE MUTUI/OBBLIGAZIONI</b>				
Livello massimo di spesa annuale <sup>(1)</sup>	(+)	0,00	0,00	0,00
Ammontare interessi per mutui, prestiti obbligazionari, aperture di credito e garanzie di cui all'articolo 207 del TUEL autorizzati fino al 31/12/esercizio precedente <sup>(2)</sup>	(-)	0,00	0,00	0,00
Ammontare interessi per mutui, prestiti obbligazionari, aperture di credito e garanzie di cui all'articolo 207 del TUEL autorizzati nell'esercizio in corso	(-)	0,00	0,00	0,00
Contributi erariali in c/interessi su mutui	(+)	0,00	0,00	0,00
Ammontare interessi riguardanti debiti espressamente esclusi dai limiti di indebitamento	(+)	0,00	0,00	0,00
<b>Ammontare disponibile per nuovi interessi</b>		<b>0,00</b>	<b>0,00</b>	<b>0,00</b>
<b>TOTALE DEBITO CONTRATTO</b>				
Debito contratto al 31/12/esercizio precedente	(+)	0,00	0,00	0,00
Debito autorizzato nell'esercizio in corso	(+)	0,00	0,00	0,00
<b>TOTALE DEBITO DELL'ENTE</b>		<b>0,00</b>	<b>0,00</b>	<b>0,00</b>
<b>DEBITO POTENZIALE</b>				
Garanzie principali o sussidiarie prestate dall'Ente a favore di altre Amministrazioni pubbliche e di altri soggetti di cui, garanzie per le quali è stato costituito accantonamento		0,00	0,00	0,00
Garanzie che concorrono al limite di indebitamento		0,00	0,00	0,00

**PROSPETTO DIMOSTRATIVO DEL RISPETTO DEI VINCOLI DI INDEBITAMENTO DEGLI ENTI LOCALI ESERCIZIO 2025**

<b>ENTRATE RELATIVE AI PRIMI TRE TITOLI DELLE ENTRATE</b> <i>(rendiconto penultimo anno precedente quello in cui viene prevista l'assunzione dei mutui)</i> ex art. 204, c. 1 del D.L.gs. N. 267/2000		<b>COMPETENZA</b> <b>ANNO 2026</b>	<b>COMPETENZA</b> <b>ANNO 2027</b>	<b>COMPETENZA</b> <b>ANNO 2028</b>
1) Entrate correnti di natura tributaria, contributiva e perequativa (Titolo I)	(+)	715.752,64	719.734,14	719.734,14
2) Trasferimenti correnti (Titolo II)	(+)	151.824,11	140.822,73	140.822,73
3) Entrate extratributarie (Titolo III)	(+)	328.108,04	325.510,83	325.510,83
<b>TOTALE ENTRATE PRIMI TRE TITOLI</b>		<b>1.195.684,79</b>	<b>1.186.067,70</b>	<b>1.186.067,70</b>
<b>SPESA ANNUALE PER RATE MUTUI/OBBLIGAZIONI</b>				
Livello massimo di spesa annuale <sup>(1)</sup>	(+)	119.568,48	118.606,77	118.606,77
Ammontare interessi per mutui, prestiti obbligazionari, aperture di credito e garanzie di cui all'articolo 207 del TUEL autorizzati fino al 31/12/esercizio precedente <sup>(2)</sup>	(-)	24.991,50	24.991,50	24.991,50
Ammontare interessi per mutui, prestiti obbligazionari, aperture di credito e garanzie di cui all'articolo 207 del TUEL autorizzati nell'esercizio in corso	(-)	0,00	0,00	0,00
Contributi erariali in c/interessi su mutui	(+)	0,00	0,00	0,00

Ammontare interessi riguardanti debiti espressamente esclusi dai limiti di indebitamento (+)	0,00	0,00	0,00
<b>Ammontare disponibile per nuovi interessi</b>	<b>83.347,67</b>	<b>94.576,98</b>	<b>93.615,27</b>
<b>TOTALE DEBITO CONTRATTO</b>			
Debito contratto al 31/12/ <i>esercizio precedente</i> (+)	503.119,26	452.032,25	400.945,24
Debito autorizzato nell'esercizio in corso (+)	0,00	0,00	0,00
<b>TOTALE DEBITO DELL'ENTE</b>	<b>503.119,26</b>	<b>452.032,25</b>	<b>400.945,24</b>
<b>DEBITO POTENZIALE</b>			
Garanzie principali o sussidiarie prestate dall'Ente a favore di altre Amministrazioni pubbliche e di altri soggetti	0,00	0,00	0,00
di cui, garanzie per le quali è stato costituito accantonamento	0,00	0,00	0,00
Garanzie che concorrono al limite di indebitamento	0,00	0,00	0,00

## B – Spese

### Il budget di spesa dei programmi

L'Amministrazione pianifica l'attività e formalizza le scelte prese in un documento di programmazione approvato dal consiglio. Con questa delibera, votata a maggioranza politica, sono identificati sia gli obiettivi futuri che le risorse necessarie al loro effettivo conseguimento. Il bilancio è pertanto suddiviso in vari programmi a cui corrispondono i budget di spesa stanziati per rendere possibile la loro concreta realizzazione. Obiettivi e risorse diventano così i riferimenti ed i vincoli che delineano l'attività di gestione dell'azienda comunale. Il successivo prospetto riporta l'elenco completo dei programmi previsti nell'arco di tempo considerato dalla programmazione e ne identifica il fabbisogno.

Struttura organizzativa

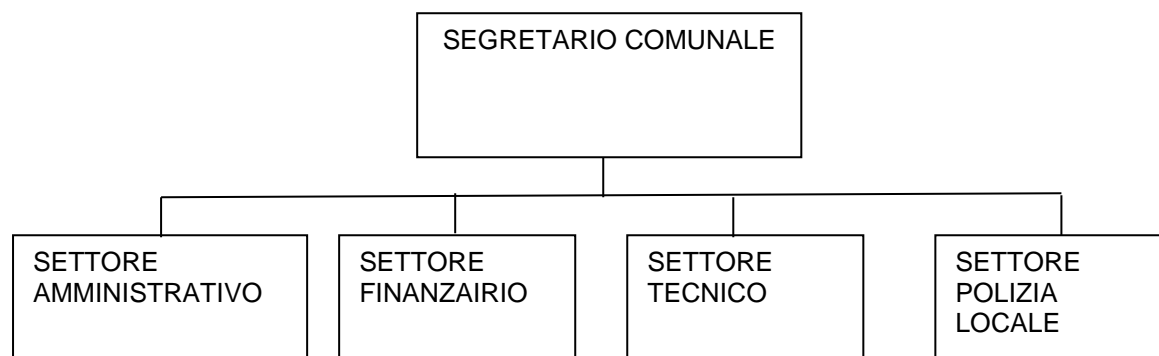

N. Persone	PROFILO PROFESSIONALE	CATEG.	Inquad. giuridico economico	Full Time Part Time %	ANNOTAZIONI
1	Funzionario Contabile	D1	D2	100%	Posto occupato in servizio
1	Istruttore	C1	C1	75%	Posto occupato in servizio P.T. A 27 ORE
1	Funzionario Tecnico	D1	D2	100%	Posto occupato in servizio
2	Istruttore	C1	C1	75%	Posto occupato in servizio P.T. A 27 ORE
1	Funzionario Amministrativo	D1	D1	100%	Posto occupato in servizio
1	Istruttore amministrativo	C1	C2	100%	Posto occupato in servizio
2	Istruttore	C1	C1	75%	Posto occupato in servizio P.T. A 27 ORE
1	Istruttore Polizia Locale	C1	C1	75%	Posto occupato in servizio P.T. A 27 ORE
1	Operatore Esperto	B1	B1	75%	Posto occupato in servizio P.T. A 27 ORE
1	Operaio	A1	A1	75%	Posto occupato in servizio P.T. A 27 ORE
12		Totale			

In ottemperanza allo schema del DM, di aggiornamento dell'allegato 4/1 al D.Lgs. 118/2011, predisposto da ARCONET, si provvede a definire, per ciascuno degli esercizi previsti nel DUP, le risorse finanziarie da destinare ai fabbisogni di personale, determinate sulla base della spesa per il personale in servizio e nei limiti delle facoltà assunzionali previste a legislazione vigente, tenendo conto delle esigenze di funzionalità e di ottimizzazione delle risorse per il miglior funzionamento dei servizi.

#### Dotazione Organica

Fabbisogno di professionalità	N. Persone	PROFILO PROFESSIONALE	CATEG.	Inquad. giuridico economico	Full Time Part Time %	ANNOTAZIONI
	1	Funzionario Contabile	D1	D2	100%	Posto occupato in servizio
	1	Istruttore	C1	C1	75%	Posto occupato in servizio P.T. A 27 ORE
	1	Funzionario Tecnico	D1	D2	100%	Posto occupato in servizio
	2	Istruttore	C1	C1	75%	Posto occupato in servizio P.T. A 27 ORE
	1	Funzionario Amministrativo	D1	D1	100%	Posto occupato in servizio
	1	Istruttore amministrativo	C1	C2	100%	Posto occupato in servizio
	2	Istruttore	C1	C1	75%	Posto occupato in servizio P.T. A 27 ORE
	1	Istruttore Polizia Locale	C1	C1	75%	Posto occupato in servizio P.T. A 27 ORE
	1	Operatore Esperto	B1	B1	75%	Posto occupato in servizio P.T. A 27 ORE
	1	Operaio	A1	A1	75%	Posto occupato in servizio P.T. A 27 ORE

**C – Raggiungimento equilibri della situazione corrente e generali del bilancio e relativi equilibri in termini di cassa**

EQUILIBRI DI BILANCIO		COMPETENZA ANNO DI RIFERIMENTO DEL BILANCIO 2026	COMPETENZA ANNO 2027	COMPETENZA ANNO 2028
H) Utilizzo risultato di amministrazione presunto per spese correnti e per rimborso dei prestiti <sup>(2)</sup> <i>di cui per estinzione anticipata di prestiti</i>	(+)	0,00 0,00	0,00	0,00
AA) Recupero disavanzo di amministrazione esercizio precedente	(-)	14.669,56	14.669,55	14.669,55
A) Fondo pluriennale vincolato di entrata per spese correnti	(+)	0,00	0,00	0,00
Q1) Fondo pluriennale vincolato per spese titolo 2.04 Altri trasferimenti in conto capitale iscritto in	(+)	0,00	0,00	0,00
B) Entrate Titoli 1.00 - 2.00 - 3.00 <i>di cui per estinzione anticipata di prestiti</i>	(+)	1.225.135,41 0,00	1.180.612,19 0,00	1.180.612,19 0,00
C) Entrate Titolo 4.02.06 - Contributi agli investimenti direttamente destinati al rimborso dei prestiti da	(+)	0,00	0,00	0,00
I) Entrate di parte capitale destinate a spese correnti in base a specifiche disposizioni di legge o dei <i>di cui per estinzione anticipata di prestiti</i>	(+)	0,00 0,00	0,00 0,00	0,00 0,00
L) Entrate di parte corrente destinate a spese di investimento in base a specifiche disposizioni di legge o	(-)	0,00	0,00	0,00
M) Entrate da accensione di prestiti destinate a estinzione anticipata dei prestiti	(+)	0,00	0,00	0,00
D) Spese Titolo 1.00 - Spese correnti <i>di cui fondo pluriennale vincolato</i> <i>di cui fondo crediti di dubbia esigibilità</i>	(-)	1.159.378,84 0,00 101.153,06	1.113.197,92 0,00 101.153,06	1.113.197,92 0,00 101.153,06
E) Spese Titolo 2.04 - Altri trasferimenti in conto capitale <sup>(5)</sup> <i>di cui fondo pluriennale vincolato</i>	(-)	0,00 0,00	0,00 0,00	0,00 0,00
F) Spese Titolo 4.00 - Quote di capitale amm.to dei mutui e prestiti obbligazionari <i>di cui per estinzione anticipata di prestiti</i> <i>di cui Fondo anticipazioni di liquidità</i>	(-)	51.087,01 0,00 0,00	52.744,72 0,00 0,00	52.744,72 0,00 0,00
VF) Variazioni di attività finanziarie (se negativo)	(-)	0,00	0,00	0,00
<b>O) Equilibrio di parte corrente <sup>(3)</sup></b>		<b>0,00</b>	<b>0,00</b>	<b>0,00</b>
P) Utilizzo risultato di amministrazione presunto per spese di investimento <sup>(2)</sup>	(+)	0,00		
Q) Fondo pluriennale vincolato di entrata per spese in conto capitale	(+)	0,00	0,00	0,00
Q1) Fondo pluriennale vincolato per spese titolo 2.04 Altri trasferimenti in conto capitale iscritto in	(-)	0,00	0,00	0,00
J2) Fondo pluriennale vincolato per spese Titolo 3.01 Acquisizioni di attività finanziarie iscritto in entrata	(+)	0,00	0,00	0,00
R) Entrate Titoli 4.00 - 5.00 - 6.00	(+)	10.000,00	10.000,00	10.000,00
C) Entrate Titolo 4.02.06 - Contributi agli investimenti direttamente destinati al rimborso dei prestiti da	(-)	0,00	0,00	0,00
I) Entrate di parte capitale destinate a spese correnti in base a specifiche disposizioni di legge o dei	(-)	0,00	0,00	0,00
S1) Entrate Titolo 5.02 per Riscossione crediti di breve termine	(-)	0,00	0,00	0,00
S2) Entrate Titolo 5.03 per Riscossione crediti di medio-lungo termine	(-)	0,00	0,00	0,00
T) Entrate Titolo 5.04 relative a Altre entrate per riduzioni di attività finanziaria	(-)	0,00	0,00	0,00
L) Entrate di parte corrente destinate a spese di investimento in base a specifiche disposizioni di legge o	(+)	0,00	0,00	0,00
M) Entrate da accensione di prestiti destinate a estinzione anticipata dei prestiti	(-)	0,00	0,00	0,00
U) Spese Titolo 2.00 - Spese in conto capitale <i>di cui fondo pluriennale vincolato di spesa</i>	(-)	10.000,00 0,00	10.000,00 0,00	10.000,00 0,00
V) Spese Titolo 3.01 per Acquisizioni di attività finanziarie <sup>(5)</sup> <i>di cui fondo pluriennale vincolato</i>	(-)	0,00 0,00	0,00 0,00	0,00 0,00
E) Spese Titolo 2.04 - Altri trasferimenti in conto capitale <sup>(5)</sup> <i>di cui fondo pluriennale vincolato</i>	(+)	0,00 0,00	0,00 0,00	0,00 0,00
Variazioni di attività finanziarie (se positivo)	(+)	0,00	0,00	0,00
<b>Z) Equilibrio di parte capitale</b>		<b>0,00</b>	<b>0,00</b>	<b>0,00</b>
J) Utilizzo risultato di amministrazione per l'incremento di attività finanziarie	(+)	0,00	0,00	0,00
J1) Fondo pluriennale vincolato per incremento di attività finanziarie iscritto in entrata	(+)	0,00	0,00	0,00
J2) Fondo pluriennale vincolato per spese Titolo 3.01 Acquisizioni di attività finanziarie iscritto in entrata	(-)	0,00	0,00	0,00
S1) Entrate Titolo 5.02 per Riscossione crediti di breve termine	(+)	0,00	0,00	0,00
S2) Entrate Titolo 5.03 per Riscossione crediti di medio-lungo termine	(+)	0,00	0,00	0,00
T) Entrate Titolo 5.04 relative a Altre entrate per riduzioni di attività finanziaria	(+)	0,00	0,00	0,00
X1) Spese Titolo 3.02 per Concessione crediti di breve termine <sup>(5)</sup> <i>di cui fondo pluriennale vincolato</i>	(-)	0,00 0,00	0,00 0,00	0,00 0,00
X2) Spese Titolo 3.03 per Concessione crediti di medio-lungo termine <sup>(5)</sup> <i>di cui fondo pluriennale vincolato</i>	(-)	0,00 0,00	0,00 0,00	0,00 0,00
Y) Spese Titolo 3.04 per Altre spese per acquisizioni di attività finanziarie <sup>(5)</sup> <i>di cui fondo pluriennale vincolato</i>	(-)	0,00 0,00	0,00 0,00	0,00 0,00
<b>VF) Variazioni attività finanziaria</b>		<b>0,00</b>	<b>0,00</b>	<b>0,00</b>
<b>EQUILIBRIO FINALE (W=O+Z)</b>		<b>0,00</b>	<b>0,00</b>	<b>0,00</b>
<b>Saldo corrente ai fini della copertura degli investimenti pluriennali <sup>(4)</sup></b>				

Equilibrio di parte corrente (O)		0,00	0,00	0,00
Utilizzo risultato di amministrazione per il finanziamento di spese correnti e al rimborso di prestiti (H) al	(-)	0,00		
<b>Equilibrio di parte corrente ai fini della copertura degli investimenti plurienn.</b>		<b>0,00</b>	<b>0,00</b>	<b>0,00</b>

### QUADRO GENERALE RIASSUNTIVO \* 2026 – 2027 - 2028

ENTRATE	CASSA ANNO 2026	COMPETENZA ANNO 2026	COMPETENZA ANNO 2027	COMPETENZA ANNO 2028	SPESE	CASSA ANNO 2026	COMPETENZA ANNO 2026	COMPETENZA ANNO 2027	COMPETENZA ANNO 2028
<b>Fondo di cassa all'inizio dell'esercizio</b>	1.115.520,60								
<b>Utilizzo avanzo di amministrazione</b>		0,00	0,00	0,00	<b>Disavanzo di amministrazione <sup>(1)</sup></b>		14.669,56	14.669,55	14.669,55
<i>di cui Utilizzo Fondo anticipazioni di liquidità</i>		0,00	0,00	0,00	<b>Disavanzo derivante da debito autorizzato e non contratto <sup>(2)</sup></b>		0,00	0,00	0,00
<b>Fondo pluriennale vincolato</b>		0,00	0,00	0,00					
<b>Titolo 1 - Entrate correnti di natura tributaria, contributiva e perequativa</b>	1.107.136,24	742.691,87	742.691,87	742.691,87	<i>Titolo 1 - Spese correnti</i>	1.464.244,85	1.159.378,84	1.113.197,92	1.113.197,92
					<i>- di cui fondo pluriennale vincolato</i>		0,00	0,00	0,00
<b>Titolo 2 - Trasferimenti correnti</b>	262.376,38	186.605,38	146.563,38	146.563,38					
<b>Titolo 3 - Entrate extratributarie</b>	517.388,46	295.838,16	291.356,94	291.356,94					
<b>Titolo 4 - Entrate in conto capitale</b>	4.187.102,85	10.000,00	10.000,00	10.000,00	<b>Titolo 2 - Spese in conto capitale</b>	4.660.920,85	10.000,00	10.000,00	10.000,00
					<i>- di cui fondo pluriennale vincolato</i>		0,00	0,00	0,00
<b>Titolo 5 - Entrate da riduzione di attività finanziarie</b>	0,00	0,00	0,00	0,00	<b>Titolo 3 - Spese per incremento di attività finanziarie</b>	0,00	0,00	0,00	0,00
					<i>- di cui fondo pluriennale vincolato</i>		0,00	0,00	0,00
<b>Totale entrate finali</b>	6.074.003,93	1.235.135,41	1.190.612,19	1.190.612,19	<b>Totale spese finali</b>	6.125.165,70	1.169.378,84	1.123.197,92	1.123.197,92
<b>Titolo 6 - Accensione di prestiti</b>	116.045,59	0,00	0,00	0,00	<b>Titolo 4 - Rimborso di prestiti</b>	51.087,01	51.087,01	52.744,72	52.744,72
					<i>- di cui Fondo anticipazioni di liquidità</i>		0,00	0,00	0,00
<b>Titolo 7 - Anticipazioni da istituto tesoriere/cassiere</b>	274.847,54	274.847,54	274.847,54	274.847,54	<b>Titolo 5 - Chiusura Anticipazioni da istituto tesoriere/cassiere</b>	274.847,54	274.847,54	274.847,54	274.847,54
<b>Titolo 9 - Entrate per conto di terzi e partite di giro</b>	309.960,44	298.000,00	298.000,00	298.000,00	<b>Titolo 7 - Spese per conto terzi e partite di giro</b>	306.049,24	298.000,00	298.000,00	298.000,00
<b>Totale titoli</b>	6.774.857,50	1.807.982,95	1.763.459,73	1.763.459,73	<b>Totale titoli</b>	6.757.149,49	1.793.313,39	1.748.790,18	1.748.790,18
<b>TOTALE COMPLESSI</b>	7.890.378,10	1.807.982,95	1.763.459,73	1.763.459,73	<b>TOTALE COMPLESSI</b>	6.757.149,49	1.807.982,95	1.763.459,73	1.763.459,73

VO ENTRATE	VO SPESE								
Fondo di cassa finale presunto	1.133.228,61								

## D – Principali obiettivi delle missioni attivate

### Descrizione dei principali obiettivi per ciascuna missione

#### Principali obiettivi delle missioni attivate

##### Missione 01 e relativi programmi

Rientrano nelle finalità di questa missione, articolata in programmi, gli interventi di amministrazione e per il funzionamento dei servizi generali, dei servizi statistici e informativi, delle attività di sviluppo in un'ottica di governance e partenariato, compresa la comunicazione istituzionale.

Appartengono alla missione gli obiettivi di amministrazione, funzionamento e supporto agli organi esecutivi e legislativi, l'amministrazione e il corretto funzionamento dei servizi di pianificazione economica e delle attività per gli affari e i servizi finanziari e fiscali.

Sono ricomprese in questo ambito anche l'attività di sviluppo e gestione delle politiche per il personale e gli interventi che rientrano nell'ambito della politica regionale unitaria di carattere generale e di assistenza tecnica.

##### Missione 03 e relativi programmi

L'attività di programmazione connessa all'esercizio di questa missione è legata all'esercizio delle attribuzioni di amministrazione e funzionamento delle attività collegate all'ordine pubblico e alla sicurezza a livello locale, alla polizia locale, commerciale ed amministrativa. Sono incluse in questo contesto le attività di supporto alla programmazione, al coordinamento e al monitoraggio delle relative politiche, oltre le forme di collaborazione con altre forze di polizia presenti sul territorio. Le competenze nel campo della polizia locale, e come conseguenza di ciò anche la pianificazione delle relative prestazioni, si esplica nell'attivazione di servizi, atti o provvedimenti destinati alla difesa degli interessi pubblici ritenuti, dalla legislazione vigente, meritevoli di tutela.

##### Missione 04 e relativi programmi

La programmazione in tema di diritto allo studio abbraccia il funzionamento e l'erogazione di istruzione di qualunque ordine e grado per l'obbligo formativo e dei vari servizi connessi, come l'assistenza scolastica, il trasporto e la refezione, ivi inclusi gli interventi per l'edilizia scolastica e l'edilizia residenziale per il diritto allo studio. Sono incluse in questo contesto anche le attività di supporto alla programmazione, al coordinamento e al monitoraggio delle politiche per l'istruzione. Si tratta pertanto di ambiti operativi finalizzati a rendere effettivo il diritto allo studio rimuovendo gli ostacoli di ordine economico e logistico che si sovrappongono all'effettivo adempimento dell'obbligo della frequenza scolastica da parte della famiglia e del relativo nucleo familiare.

##### Missione 06 e relativi programmi

Le funzioni esercitate nel campo sportivo e ricreativo riguardano la gestione dell'impiantistica sportiva in tutti i suoi aspetti, che vanno dalla costruzione e manutenzione degli impianti e delle attrezzature alla concreta gestione operativa dei servizi attivati. Queste attribuzioni si estendono fino a ricomprendervi l'organizzazione diretta o l'intervento contributivo nelle manifestazioni a carattere sportivo o ricreativo. Appartengono a questo genere di Missione, pertanto, l'amministrazione e funzionamento di attività sportive, ricreative e per i giovani, incluse la fornitura di servizi sportivi e ricreativi, le misure di sostegno alle strutture per la pratica dello sport o per eventi sportivi e ricreativi, e le misure di supporto alla programmazione e monitoraggio delle relative politiche.

##### Missione 07 e relativi programmi

Le attribuzioni esercitabili nel campo turistico riguardano sia l'erogazione di servizi turistici che la realizzazione diretta o indiretta di manifestazioni a richiamo turistico. Queste funzioni possono estendersi, limitatamente agli interventi non riservati espressamente dalla legge alla regione o alla provincia, fino a prevedere l'attivazione di investimenti mirati allo sviluppo del turismo. Entrano nella missione l'amministrazione e il funzionamento delle attività e dei servizi relativi al turismo per la promozione e lo sviluppo del turismo sul territorio, ivi incluse le possibili attività di supporto e stimolo

alla programmazione, al coordinamento ed al monitoraggio delle relative politiche. A ciò si sommano gli interventi nell'ambito della politica regionale in materia di turismo e sviluppo turistico.

#### **Missione 08 e relativi programmi**

I principali strumenti di programmazione che interessano la gestione del territorio e l'urbanistica sono il piano regolatore generale, il piano particolareggiato e quello strutturale, il programma di fabbricazione, il piano urbanistico ed il regolamento edilizio. Questi strumenti delimitano l'assetto e l'urbanizzazione del territorio individuando i vincoli di natura urbanistica ed edilizia, con la conseguente definizione della destinazione di tutte le aree comprese nei confini. Competono all'Ente locale, e rientrano pertanto nella missione, l'amministrazione, il funzionamento e fornitura di servizi ed attività relativi alla pianificazione e alla gestione del territorio e per la casa, ivi incluse le attività di supporto alla programmazione, al coordinamento e al monitoraggio delle relative politiche.

#### **Missione 09 e relativi programmi**

Le funzioni attribuite all'Ente in materia di gestione del territorio e dell'ambiente hanno assunto una crescente importanza, dovuta alla maggiore sensibilità del cittadino e dell'amministrazione verso un approccio che garantisca un ordinato sviluppo socio/economico del territorio, il più possibile compatibile con il rispetto e la valorizzazione dell'ambiente. La programmazione, in questo contesto, abbraccia l'amministrazione e il funzionamento delle attività e dei servizi connessi alla tutela dell'ambiente, del territorio, delle risorse naturali e delle biodiversità, la difesa del suolo dall'inquinamento, la tutela dell'acqua e dell'aria. Competono all'Ente locale l'amministrazione, il funzionamento e la fornitura dei diversi servizi di igiene ambientale, lo smaltimento dei rifiuti e il servizio idrico.

#### **Missione 10 e relativi programmi**

Le funzioni esercitate nella Missione interessano il campo della viabilità e dei trasporti, e riguardano sia la gestione della circolazione e della viabilità che l'illuminazione stradale locale. I riflessi economici di queste competenze possono abbracciare il bilancio investimenti e la gestione corrente. Competono all'Ente locale l'amministrazione, il funzionamento e la regolamentazione delle attività inerenti la pianificazione, la gestione e l'erogazione di servizi relativi alla mobilità sul territorio. Sono incluse le attività di supporto alla programmazione, coordinamento e al successivo monitoraggio delle relative politiche, eventualmente estese anche ai possibili interventi che rientrano nell'ambito della politica regionale unitaria in materia di trasporto e mobilità sul territorio.

#### **Missione 12 e relativi programmi**

Le funzioni esercitate nel campo sociale riguardano aspetti molteplici della vita del cittadino che richiedono un intervento diretto o indiretto dell'Ente dai primi anni di vita fino all'età senile. La politica sociale adottata nell'ambito territoriale ha riflessi importanti nella composizione del bilancio e nella programmazione di medio periodo, e questo sia per quanto riguarda la spesa corrente che gli investimenti. Questa missione include l'amministrazione, il funzionamento e la fornitura dei servizi in materia di protezione sociale a favore e a tutela dei diritti della famiglia, dei minori, degli anziani, dei disabili, dei soggetti a rischio di esclusione sociale, ivi incluse le misure di sostegno alla cooperazione e al terzo settore che operano in questo ambito d'intervento.

#### **Missione 14 e relativi programmi**

L'azione dell'Ente nelle più vaste tematiche economiche e produttive è spesso indirizzata a stimolare un più incisivo intervento di altre strutture pubbliche, come la regione, la provincia e la camera di commercio che, per competenza istituzionale, operano abitualmente in questo settore. Premesso questo, sono comprese in questa Missione l'amministrazione e il funzionamento delle attività per la promozione dello sviluppo e della competitività del sistema economico locale, inclusi i servizi e gli interventi per lo sviluppo sul territorio delle attività produttive, del commercio e dell'artigianato, dell'industria e dei servizi di pubblica utilità. Queste attribuzioni si estendono, in taluni casi, alla valorizzazione dei servizi per l'innovazione, la ricerca e lo sviluppo tecnologico del territorio.

#### **Missione 20 e relativi programmi**

Questa missione, dal contenuto prettamente contabile, è destinata ad evidenziare gli importi degli stanziamenti di spesa per accantonamenti al fondo di riserva per spese imprevedute ed al fondo svalutazione crediti di dubbia esigibilità. Per quanto riguarda questa ultima posta, in presenza di crediti di dubbia esigibilità l'Ente effettua un accantonamento al fondo svalutazione crediti vincolando a tal fine una quota dell'avanzo di amministrazione. Il valore complessivo del fondo dipende dalla dimensione degli stanziamenti relativi ai crediti che presumibilmente si formeranno nell'esercizio

entrante, della loro natura e dell'andamento del fenomeno negli ultimi cinque esercizi precedenti (media del rapporto tra incassi e accertamenti per ciascuna tipologia di entrata).

#### Missione 50 e relativi programmi

La missione, di stretta natura finanziaria, è destinata a contenere gli stanziamenti di spesa destinati al futuro pagamento delle quote interessi e capitale sui mutui e sui prestiti assunti dall'Ente con relative spese accessorie, oltre alle anticipazioni straordinarie. In luogo di questa impostazione cumulativa, la norma contabile prevede la possibile allocazione degli oneri del debito pubblico in modo frazionato dentro la missione di appartenenza. Rientrano in questo ambito le spese da sostenere per il pagamento degli interessi e capitale relativi alle risorse finanziarie acquisite con emissione di titoli obbligazionari, prestiti a breve termine, mutui e finanziamenti a medio e lungo termine e altre forme di indebitamento e relative spese accessorie di stretta competenza dell'Ente.

#### Missione 60 e relativi programmi

Questa missione comprende le spese sostenute dall'Ente per la restituzione delle risorse finanziarie anticipate dall'istituto di credito che svolge il servizio di tesoreria. Queste anticipazioni di fondi vengono concesse dal tesoriere per fronteggiare momentanee esigenze di cassa e di liquidità in seguito alla mancata corrispondenza tra previsioni di incasso e relativo fabbisogno di cassa per effettuare i pagamenti. Questo genere di anticipazione è ammessa entro determinati limiti stabiliti dalla legge. In questo comparto sono collocate anche le previsioni di spesa per il pagamento degli interessi passivi addebitati all'Ente in seguito all'avvenuto utilizzo nel corso dell'anno dell'anticipazione di tesoreria. Questi oneri sono imputati al titolo primo della spesa (spese correnti).

#### Missione 90 e relativi programmi

Questa missione comprende le spese che l'Ente sostiene per conto di terzi.

### QUADRO GENERALE DEGLI IMPIEGHI PER MISSIONE

#### Gestione di competenza

Codice missione	ANNO 2026				ANNO 2027				ANNO 2028			
	Spese correnti	Spese per investimento	Spese per rimborso prestiti e altre spese	Totale	Spese correnti	Spese per investimento	Spese per rimborso prestiti e altre spese	Totale	Spese correnti	Spese per investimento	Spese per rimborso prestiti e altre spese	Totale
1	474.996,45	5.000,00	0,00	479.996,45	420.074,40	5.000,00	0,00	425.074,40	420.074,40	5.000,00	0,00	425.074,40
2	0,00	0,00	0,00	0,00	0,00	0,00	0,00	0,00	0,00	0,00	0,00	0,00
3	42.400,00	0,00	0,00	42.400,00	42.400,00	0,00	0,00	42.400,00	42.400,00	0,00	0,00	42.400,00
4	90.202,23	0,00	0,00	90.202,23	93.898,53	0,00	0,00	93.898,53	93.898,53	0,00	0,00	93.898,53
5	0,00	0,00	0,00	0,00	0,00	0,00	0,00	0,00	0,00	0,00	0,00	0,00
6	1.000,00	0,00	0,00	1.000,00	1.000,00	0,00	0,00	1.000,00	1.000,00	0,00	0,00	1.000,00
7	200,00	0,00	0,00	200,00	200,00	0,00	0,00	200,00	200,00	0,00	0,00	200,00
8	5.700,00	0,00	0,00	5.700,00	5.700,00	0,00	0,00	5.700,00	5.700,00	0,00	0,00	5.700,00
9	350.130,16	0,00	0,00	350.130,16	355.837,71	0,00	0,00	355.837,71	355.837,71	0,00	0,00	355.837,71
10	42.994,26	0,00	0,00	42.994,26	42.733,67	0,00	0,00	42.733,67	42.733,67	0,00	0,00	42.733,67
11	0,00	0,00	0,00	0,00	0,00	0,00	0,00	0,00	0,00	0,00	0,00	0,00
12	5.810,16	5.000,00	0,00	10.810,16	5.560,90	5.000,00	0,00	10.560,90	5.560,90	5.000,00	0,00	10.560,90
13	0,00	0,00	0,00	0,00	0,00	0,00	0,00	0,00	0,00	0,00	0,00	0,00
14	42,00	0,00	0,00	42,00	42,00	0,00	0,00	42,00	42,00	0,00	0,00	42,00
15	0,00	0,00	0,00	0,00	0,00	0,00	0,00	0,00	0,00	0,00	0,00	0,00
16	0,00	0,00	0,00	0,00	0,00	0,00	0,00	0,00	0,00	0,00	0,00	0,00
17	0,00	0,00	0,00	0,00	0,00	0,00	0,00	0,00	0,00	0,00	0,00	0,00
18	0,00	0,00	0,00	0,00	0,00	0,00	0,00	0,00	0,00	0,00	0,00	0,00
19	0,00	0,00	0,00	0,00	0,00	0,00	0,00	0,00	0,00	0,00	0,00	0,00
20	145.903,58	0,00	0,00	145.903,58	145.750,71	0,00	0,00	145.750,71	145.750,71	0,00	0,00	145.750,71
50	0,00	0,00	51.087,01	51.087,01	0,00	0,00	52.744,72	52.744,72	0,00	0,00	52.744,72	52.744,72
60	0,00	0,00	274.847,54	274.847,54	0,00	0,00	274.847,54	274.847,54	0,00	0,00	274.847,54	274.847,54
99	0,00	0,00	298.000,00	298.000,00	0,00	0,00	298.000,00	298.000,00	0,00	0,00	298.000,00	298.000,00
<b>TOTAL I</b>	<b>1.159.378,84</b>	<b>10.000,00</b>	<b>623.934,55</b>	<b>1.793.313,39</b>	<b>1.113.197,92</b>	<b>10.000,00</b>	<b>625.592,26</b>	<b>1.748.790,18</b>	<b>1.113.197,92</b>	<b>10.000,00</b>	<b>625.592,26</b>	<b>1.748.790,18</b>

## Gestione di cassa

Codice missione	ANNO 2026			Totale
	Spese correnti	Spese per investimento	Spese per rimborso prestiti e altre spese	
1	570.462,28	48.174,97	0,00	618.637,25
2	0,00	0,00	0,00	0,00
3	43.901,13	0,00	0,00	43.901,13
4	169.613,15	1.844.451,17	0,00	2.014.064,32
5	642,89	6.918,97	0,00	7.561,86
6	1.003,17	348.605,99	0,00	349.609,16
7	202,00	0,00	0,00	202,00
8	11.700,00	2.101.677,25	0,00	2.113.377,25
9	577.054,41	55.677,90	0,00	632.732,31
10	60.489,55	241.995,93	0,00	302.485,48
11	10.200,00	0,00	0,00	10.200,00
12	18.808,77	13.418,67	0,00	32.227,44
13	0,00	0,00	0,00	0,00
14	167,50	0,00	0,00	167,50
15	0,00	0,00	0,00	0,00
16	0,00	0,00	0,00	0,00
17	0,00	0,00	0,00	0,00
18	0,00	0,00	0,00	0,00
19	0,00	0,00	0,00	0,00
20	0,00	0,00	0,00	0,00
50	0,00	0,00	51.087,01	51.087,01
60	0,00	0,00	274.847,54	274.847,54
99	0,00	0,00	306.049,24	306.049,24
<b>TOTALI</b>	<b>1.464.244,85</b>	<b>4.660.920,85</b>	<b>631.983,79</b>	<b>6.757.149,49</b>

E – Gestione del patrimonio con particolare riferimento alla programmazione urbanistica e del territorio e piano delle alienazioni e delle valorizzazioni dei beni patrimoniali

In merito alla gestione del patrimonio ed alla programmazione urbanistica e del territorio l'Ente nel periodo di bilancio prevede di attuare e completare l'iter approvativo del Piano Strutturale.

### PIANO DELLE ALIENAZIONI E VALORIZZAZIONI IMMOBILIARI

A – Affrancazione    V – Valorizzazione    T – Trasferimento    a – Alienazione

ESTREMI CATASTALI		DESCRIZIONE:	CONSISTENZA			VALORE PROPOSTO
Foglio	Particella	Qualità Catastale	Ha	A	Ca	
2	A 1	Bosco Ceduo cl.2	5	83	60	€ 23.985,96
2	A 2	Pascolo cl. 2	25	44	30	€ 88.032,78
2	A 3	.....	7	73	0	€ 16.696,80
2	A 4	Pascolo cl. 1	0	33	20	€ 1.148,72
2	A 5	Seminativo cl. 4	0	94	0	€ 5.085,40
2	A 6	Seminativo cl. 4	2	27	50	€ 12.307,75
2	A 7	Bosco Ceduo cl.2	1	12	0	€ 4.603,20
2	A 8	Seminativo cl. 4	1	10	0	€ 5.951,00
2	A 9	Seminativo cl. 4	0	68	30	€ 3.695,03

2	A	10	Bosco Ceduo cl.1	14	81	10	€ 60.873,21
2	A	11	Bosco Ceduo cl.1	0	52	0	€ 2.137,20
2	A	12	Seminativo cl. 4	1	88	80	€ 10.214,08
2	A	13	Seminativo cl. 4	16	55	80	€ 89.578,78
2	A	14	Bosco Ceduo cl. 1	36	17	80	€ 148.691,58
2	A	15	Seminativo cl. 4	0	29	30	€ 1.585,13
2	A	16	Seminativo cl. 4	1	43	70	€ 7.774,17
2	A	17	Seminativo cl. 4	1	30	90	€ 7.081,69
2	A	18	Seminativo cl. 4	4	42	40	€ 23.933,84
2	A	20	Seminativo cl. 4	1	67	50	€ 9.061,75
2	A	21	Bosco Ceduo cl.1	0	39	80	€ 1.635,78
2	A	22	Seminativo cl. 4	1	28	0	€ 6.924,80
2	A	23	Bosco Ceduo cl.2	1	78	50	€ 7.336,35
2	A	24	Pascolo cl. 1	3	38	70	€ 11.719,02
2	A	25	Seminativo cl. 4	1	61	90	€ 8.758,79
3	A	2	Seminativo cl. 4	2	12	70	€ 11.507,07
3	A	4	Seminativo cl. 4	0	21	0	€ 1.136,10
3	A	5	Seminativo cl. 4	2	98	70	€ 16.159,67
3	A	6	Bosco Ceduo cl. 2	13	46	40	€ 55.337,04
3	A	7	Seminativo cl. 4	22	73	20	€ 122.980,12
3	A	8	Seminativo cl. 2	0	99	80	€ 5.399,18
3	A	9	Seminativo cl. 4	1	73	10	€ 9.364,71
3	A	10	Seminativo cl. 2	1	61	70	€ 8.747,97
3	A	11	Seminativo cl. 4	1	24	10	€ 6.713,81
3	A	12	Seminativo cl. 4	2	91	60	€ 15.775,56
3	A	13	Seminativo cl. 4	2	93	0	€ 15.851,30
3	A	14	Bosco Ceduo cl.1	41	45	60	€ 170.384,16
3	A	16	Seminativo cl. 4	0	41	50	€ 2.245,15
3	A	17	Seminativo cl. 2	5	72	50	€ 30.972,25
3	A	18	Seminativo cl. 4	0	13	30	€ 719,53

3	A	19	Bosco Ceduo cl.2	6	43	60	€ 26.451,96
3	A	20	Bosco Ceduo cl.2	2	24	80	€ 9.239,28
3	A	21	Seminativo cl. 4	1	53	30	€ 8.293,53
3	A	22	Seminativo cl. 4	1	2	90	€ 5.566,89
3	A	25	Seminativo cl. 4	3	78	10	€ 20.455,21
3	A	26	Seminativo cl. 4	0	66	60	€ 3.603,06
3	A	27	Seminativo cl. 4	1	56	0	€ 8.439,60
3	A	29	Bosco Ceduo cl.1	1	66	90	€ 6.859,59
3	A	30	Seminativo cl. 4	4	66	60	€ 25.243,06
3	A	32	Seminativo cl. 2	1	56	40	€ 8.461,24
3	A	33	Seminativo cl. 4	3	11	40	€ 16.846,74
3	A	34	Seminativo cl. 4	1	66	40	€ 9.002,24
3	A	35	Seminativo cl. 4	1	96	50	€ 10.630,65
3	A	36	Bosco Ceduo cl.1	1	13	40	€ 4.660,74
3	A	38	Bosco Ceduo cl.1	6	61	20	€ 27.175,32
3	A	39	Seminativo cl. 4	1	33	80	€ 7.238,58
3	A	40	Seminativo cl. 3	0	81	70	€ 4.419,97
3	A	41	Seminativo cl. 3	1	5	90	€ 5.729,19
3	A	42	Seminativo cl. 4	1	34	80	€ 7.292,68
3	A	43	Seminativo cl. 4	3	4	60	€ 16.478,86
3	A	44	Seminativo cl. 4	2	86	0	€ 15.472,60
3	A	45	Seminativo cl. 4	1	23	90	€ 6.702,99
3	A	46	Seminativo cl. 3	1	30	0	€ 7.033,00
3	A	47	Seminativo cl. 4	1	53	60	€ 8.309,76
3	A	48	Seminativo cl. 4	4	44	10	€ 24.025,81
3	A	49	Bosco Ceduo cl.1	0	37	0	€ 1.520,70
3	A	50	Bosco Ceduo cl.2	21	66	30	€ 89.034,93
3	A	51	Bosco Ceduo cl.1	1	77	40	€ 7.291,14
3	A	52	Seminativo cl. 4	0	50	70	€ 2.742,87

3	A	53	Seminativo cl. 4	0	48	0	€ 2.596,80
3	A	54	Seminativo cl. 4	0	91	60	€ 4.955,56
3	A	55	Seminativo cl. 4	0	10	40	€ 562,64
6	A	1	Seminativo cl. 4	0	31	0	€ 1.677,10
6	A	2	Seminativo cl. 4	6	59	80	€ 35.695,18
6	A	3	Pascolo cl. 1	2	45	70	€ 8.501,22
6	A	4	Seminativo cl. 4	5	99	0	€ 32.405,90
6	A	5	Pascolo cl. 1	2	48	50	€ 8.598,10
6	A	6	Bosco Alto Fusto	56	8	70	€ 364.004,63
6	A	7	Bosco Alto Fusto	8	50	40	€ 55.190,96
6	A	8	Pascolo cl. 1	0	2	30	€ 79,58
6	A	10	Bosco Alto Fusto	39	10	20	€ 253.771,98
6	A	11	Pascolo cl. 1	0	14	10	€ 487,86
6	A	12	Bosco Ceduo cl.1	26	60	80	€ 109.358,88
6	A	13	Pascolo cl. 1	3	26	80	€ 11.307,28
6	A	14	Bosco Alto Fusto	10	80	90	€ 70.150,41
6	A	15	Pascolo cl. 1	3	0	70	€ 10.404,22
6	A	16	Bosco Alto Fusto	0	58	20	€ 3.777,18
6	A	17	Pascolo cl. 2	21	48	20	€ 74.327,72
6	A	18	Pascolo Cespugliato cl. 1	2	48	50	€ 10.213,35
6	A	19	Bosco Ceduo cl.1	24	17	20	€ 99.346,92
16	A	42	Bosco Ceduo cl.1	1	37	40	€ 5.647,14
16	A	43	Bosco Alto Fusto	0	60	80	€ 3.945,92
16	A	44	Bosco Ceduo cl.1	2	9	0	€ 8.589,90
16	A	45	Bosco Alto Fusto	1	33	20	€ 8.644,68
16	A	46	Pascolo cl. 1	1	14	60	€ 3.965,16
16	A	80	Bosco Ceduo cl.2	0	96	20	€ 3.953,82
16	A	82	Bosco Alto Fusto	58	47	0	€ 379.470,30
16	A	135	Pascolo cl. 1	4	47	10	€ 15.469,66
16	A	138	Bosco Alto Fusto	51	40	10	€ 333.592,49
16	A	139	Bosco Alto Fusto	24	51	50	€ 159.102,35
16	A	146	Bosco Ceduo cl.1	4	62	40	€ 19.004,64

16 A	151	Bosco Alto Fusto	1	99	50	€ 12.947,55
21 A	160	Seminativo cl.3	0	29	40	€ 1.590,54
21 A	164	Seminativo cl.3	0	58	60	€ 3.170,26
21 A	165	Bosco ceduo cl.1	1	9	30	€ 4.492,23
29 aV	AAA	Mercato coperto	0	19	30	€ 482.500,00
30 aV	68	Bosco Alto Fusto	1	33	20	€ 8.644,68
31 V	231	Campetto	0	6	73	€ 33.650,00
31 V	232	Sem. Arb. Cl.1	0	52	83	€ 4.744,13
31 V	233	Sem. Arb. Cl.1	0	18	44	€ 1.655,91
31 V	237	Seminativo cl.3	0	8	43	€ 456,06
31 V	239	Seminativo cl.3	0	19	38	€ 1.048,46
31 V	236	Parcheggi	0	10	41	€ 26.025,00
31 V	238	Anfiteatro	0	56	38	€ 1.409.500,00
33 aV	AAJ	Corte ex Scuola capoluogo	0	2	68	////
33 aV	AAD	Corte ex Scuola capoluogo	0	1	51	////
33 aV	AAH	Corte ex Scuola capoluogo	0	1	29	////
33 aV	AAE	Corte ex Scuola capoluogo	0	3	13	////
33 aV	AAF	Corte ex Scuola capoluogo	0	1	72	////
33 aV	AAG	ex Scuola capoluogo	0	1	78	€ 125.000,00
32 aV	162-163-164	Mattatoio	0	5	50	€ 38.500,00
35 V	516	Depuratore frazione marina	0	23	29	€ 163.030,00
33 V	quota di 257-259	Depuratore capoluogo	0	10	0	€ 70.000,00
35 aV	507 - 523 - 527 quota di 520 - 526	Area ex campo sportivo marina	1	20	0	€ 540.000,00
						€ 6.452.082,98

**F – Obiettivi del gruppo amministrazione pubblica (G.A.P.)**

Il Comune alla data del 31/12/2024 partecipa al capitale delle seguenti società:

**1. Società GAL (GRUPPO DI AZIONE LOCALE) SAVUTO TIRRENO SERRE COSENTINE S.c.a.r.l.**

Denominazione	Natura giuridica	Informazioni societarie
GAL (Gruppo di azione locale sts Savuto tirreno serre cosentine)	Società consortile a responsabilità limitata SVILUPPO	Quota partecipazione: 3,81%

	RURALE	
--	--------	--

### 2. Asmenet Calabria Soc. consortile a r.l. con quota di partecipazione

Denominazione	Natura giuridica	Informazioni societarie
Asmenet Calabria soc. consortile a r. l.	Società consortile a responsabilità limitata	Quota partecipazione 0,14%

### 3. Consorzio Asmez

Denominazione	Natura giuridica	Informazioni societarie
Consorzio Asmez	Società consortile a responsabilità limitata	Quota partecipazione 0,06%

### 4. FLAG – La Perla del Tirreno S.c.a.r.l.

Denominazione	Natura giuridica	Informazioni societarie
Flag	Società consortile a responsabilità limitata	Quota partecipazione 0,03%

## FINANZIAMENTI PNRR

Titolo avviso	Importo finanziato	CUP Progetto
1.4.3 Adozione App IO	7.047,00 €	I51F25001120006
1.3.1 PDND - ANNCSU	4.326,40 €	I51J25004050006
1.2 “Abilitazione e facilitazione migrazione al Cloud “	47.427,00 €	I61C23000830006
1.4.4 “ANPR ANSC – Luglio 2024”	3.928,40 €	I61F22001720006
1.4.3 pago PA	13.961,00 €	I61F23000800006
1.4.1 Esperienza del cittadino nei servizi pubblici	79.922,00 €	I61C22000770001
ADEGUAMENTO SISMICO ISTITUTO SCOLASTICO “G. CISTARO”	855.000,00 €	I65E24000290001
REALIZZAZIONE AREA FITNESS IN AREA VERDE SU S.P. 34	28.500,00 €	I64J23000130001
INCARICO PROFESSIONALE PROFILO TECNICO FT MIDDLE PER LA REALIZZAZIONE DI PROGETTI PNRR	38.366,23 €	E99J21007460005